

Analisis Peramalan Harga Beli Emas Dengan Kombinasi Metode Regresi Linier Sederhana Dan Single Moving Average

by Suzuki Syofian

Submission date: 09-Aug-2022 02:59PM (UTC+0700)

Submission ID: 1880587999

File name: i_Metode_Regresi_Linier_Sederhana_Dan_Single_Moving_Average.docx (810.96K)

Word count: 3182

Character count: 19735

ANALISIS PERAMALAN HARGA BELI EMAS DENGAN KOMBINASI METODE REGRESI LINIER SEDERHANA DAN SINGLE MOVING AVERAGE (Studi Kasus : Pegadaian)

Suzuki Syofian¹, Denny Sanjaya²

¹Dosen Program Studi Teknologi Informasi Universitas Darma Persada

²Program Studi Teknik Informatika Universitas Indraprasta PGRI

Email : suzukiunsada@gmail.com

ABSTRAK

Penyebab kenaikan dan penurunan harga emas digital dipengaruhi oleh naik turunnya nilai kurs dolar ke Rupiah. Naik turunnya kurs ini dipengaruhi oleh beberapa faktor yang terjadi antara lain : situasi perekonomian dunia dan perkembangan politik dalam dan luar negeri. Untuk menganalisis kenaikan dan penurunan prediksi harga tersebut menggunakan metode Regresi Linier Sederhana dan Single Moving Average. Pemilihan metode ini cukup memberikan informasi yang diinginkan dengan adanya hasil bahwa metode Regresi Linier Sederhana dan Single Moving Average bernilai baik dari penilaian MAPE namun masih kurang baik dalam meramalkan harga beli emas digital pegadaian.

Kata kunci : Emas Digital, Nilai Kurs Dolar Ke Rupiah, Regresi Linier Sederhana, Single Moving Average, MAPE.

1. PENDAHULUAN

Investasi digital pada saat ini sudah mulai banyak diminati oleh kalangan masyarakat. Hal ini dibuktikan dengan munculnya berbagai platform maupun aplikasi investasi digital yang menawarkan produk-produk investasi seperti reksadana, saham, maupun emas.

Pada investasi emas digital, masyarakat perlu memperhatikan beberapa hal diantaranya yaitu mengetahui tujuan investasi, memilih platform atau aplikasi yang terpercaya, serta memantau pergerakan harga emas. Pemantauan harga emas digital berguna bagi seorang investor untuk memperkirakan jumlah uang yang perlu dikeluarkan untuk berinvestasi emas di masa depan. Hal ini dilakukan agar para investor terhindar dari kerugian investasi yang pada akhirnya dapat berpotensi mengurangi minat mereka terhadap investasi emas digital, contohnya yaitu ketika seseorang membeli emas dengan harga tinggi dan dikemudian hari terjadi penurunan yang cukup drastis akibat harga beli emas yang cukup berfluktuatif. Kenaikan dan penurunan harga emas digital salah satunya dipengaruhi oleh naik turunnya nilai kurs dolar ke Rupiah, dimana apabila nilai Rupiah menguat maka harga emas cenderung mengalami penurunan dan begitu pula sebaliknya.

Metode yang digunakan dalam penelitian ini adalah kombinasi metode Regresi Linier Sederhana dan Single Moving Average dimana terdapat variabel independen yaitu variabel bebas yang mempengaruhi variabel lain dimana dalam hal ini yaitu kurs dolar ke Rupiah dan variabel dependen yaitu variabel yang dipengaruhi oleh variabel bebas, dalam hal ini adalah harga beli emas digital pegadaian. Pada penelitian ini metode Single Moving Average akan berperan dalam meramalkan kurs dolar ke Rupiah, sedangkan metode Regresi Linier Sederhana berperan dalam meramalkan harga beli emas digital pegadaian. Beberapa permasalahan antara lain: Bagaimana hasil analisis

metode *Single Moving Average* dalam meramalkan kurs dolar ke Rupiah?.. Bagaimana hasil analisis penerapan metode Regresi Linier Sederhana dalam meramalkan harga beli emas digital pegadaian?.. Bagaimana hasil analisis kombinasi metode Regresi Linier Sederhana dan *Single Moving Average* dalam meramalkan harga beli emas digital pegadaian?. Tujuan penelitian ini untuk mengetahui hasil analisis *Single Moving Average* dalam memperkirakan kurs dolar ke Rupiah, mengetahui hasil analisis Regresi Linier Sederhana dalam memperkirakan harga beli emas digital pegadaian dan mengetahui hasil analisis kombinasi metode Regresi Linier Sederhana dan *Single Moving Average* dalam memperkirakan harga beli emas digital pegadaian. Manfaat dalam penelitian ini dapat memperkirakan harga beli emas digital pegadaian dimasa yang akan datang.

2. LANDASAN TEORI

2.1 Peramalan (*Forecasting*)

Peramalan (*forecasting*) menurut Fandi Ahmad (2020) adalah "suatu pendekatan dalam memperkirakan secara kuantitatif mengenai suatu kejadian yang akan terjadi pada beberapa periode kedepan, yang didasarkan data histori yang sa⁴¹ terkait dan relevan yang telah terjadi dimasa sebelumnya", sedangkan menurut Siti Wardah & Iskandar (2016), Peramalan adalah "metode untuk memperkirakan suatu nilai dimasa depan dengan menggunakan data masa lalu". Menurut Haryadi & Bahtiar (2017, h.18) metode peramalan dibagi menjadi dua metode, yaitu metode deret waktu (*time series*) yang terdiri dari ARIMA, Kalman Filter, Bayesian, Smoothing, dan Regresi dan metode kausal yang terdiri dari Ekonometri, Input Output, dan Regresi Korelasi..

2.2 Investasi

Investasi menurut Luna Wang (2021, h.7) dapat diartikan sebagai aktivitas penanaman modal dan menunggu hingga nilai dari modal tersebut mengalami peningkatan dan melebihi jumlah modal yang telah ditanam, sedangkan menurut Hendro Lisa & Martina Napratilora (2020) "investasi adalah penanaman asset atau dana yang dilakukan oleh sebuah perusahaan atau perorangan untuk jangka waktu tertentu demi memperoleh imbal balik yang lebih besar dimasa depan". Investasi memiliki hubungan erat dengan akumulasi aset yang diinginkan atau diharapkan dim¹⁶a kelak mampu memberikan keuntungan bagi pemiliknya. Investasi tersebut dapat dilakukan pada sektor rill (tanah atau bangunan, emas, mesin) maupun aset finansial (deposito, saham atau obligasi).

2.3 Emas Digital

Emas merupakan hasil barang tambang berupa logam mulia yang memiliki nilai berharga dan memberikan keuntungan bagi pemiliknya. Menurut Riski Hamonangan Simanjuntak, dkk (2015), emas adalah barang berharga yang digunakan sebagai perhiasan, koleksi, ¹⁸n investasi jangka panjang. Selain itu, Ihsan Kurniawan (2019) menuturkan bahwa banyak negara yang menggunakan emas sebagai standar keuangan dan alat tukar yang relatif abadi. Selain dalam bentuk fisik seperti yang banyak diketahui oleh mas²⁴akat, emas juga dapat berbentuk digital dan dipergunakan dalam bentuk investasi digital. Emas digital sendiri merupakan emas ¹⁷ng diperdagangkan secara digital atau melalui platform online, sedangkan menurut Permendag RI No 119 (2018) tentang kebijakan umum perdagangan pasar fisik emas digital di bursa berjangka pada pasal 1 ayat 5 dijelaskan bahwa emas digital adalah "emas yang catatan kepemilikan emasnya dilakukan secara digital (elektronis)" dan pada pasal 2 ayat 2 dijelaskan juga bahwa "emas digital wajib diperdagangkan melalui skema dan mekanisme yang aman dan bertanggung jawab yang difasilitasi oleh Bursa Berjangka".

2.4 Faktor yang mempengaruhi harga emas

Dalam melakukan investasi emas terdapat faktor-faktor yang mempengaruhi harga emas baik dalam bentuk fisik maupun digital seperti nilai tukar (kurs) BI, kondisi dunia, dan sebagainya. Berikut peneliti paparkan beberapa faktor yang mempengaruhi harga emas baik dari jurnal, tugas akhir maupun dari para ahli.

1. Menurut Elly Yaya Nurulhuda dan Kosasih (2019) faktor yang mempengaruhi harga emas adalah inflasi, nilai tukar (kurs), dan suku bunga (BI Rate).
2. Menurut Moeljadi (2015, h.91) menuturkan bahwa naik-turunnya harga emas dipengaruhi oleh *supply and demand* (permintaan dan penawaran) serta situasi perekonomian global seperti perubahan kurs, situasi politik dunia, dan kondisi ekonomi.
3. Menurut (Ella Syafputri, 2012) menuturkan bahwa faktor yang mempengaruhi harga emas antara lain *supply and demand* (permintaan dan penawaran), nilai tukar Dolar Amerika, dan kondisi ekonomi dunia.
4. Menurut Yasya Elysa Naura (2021) menuturkan faktor yang mempengaruhi harga emas adalah *supply and demand* (permintaan dan penawaran), perubahan kurs, suku bunga, dan inflasi.

Berdasarkan faktor-faktor yang telah dipaparkan dari jurnal, tugas akhir maupun dari para ahli, maka peneliti bermaksud menguraikan mengenai faktor-faktor tersebut.

1. Inflasi

Inflasi dapat dikatakan sebagai kenaikan harga barang dan jasa secara umum dan terus-menerus dalam jangka waktu tertentu. Inflasi dapat berpengaruh terhadap harga emas dikarenakan masyarakat enggan menyimpan asetnya dalam bentuk uang yang cenderung kehilangannya nilainya dan lebih memilih emas karena cenderung stabil dan aman ketika terjadi inflasi. Karena hal tersebut, harga emas pun mengalami peningkatan.

2. Perubahan kurs

Harga emas lokal tentunya dipengaruhi dengan perubahan kurs, dimana dalam hal ini adalah nilai tukar antara dolar ke Rupiah. Hal ini dikarenakan harga emas dunia menggunakan nilai mata uang dolar AS. Sehingga apabila nilai tukar Rupiah terhadap dolar AS melemah maka harga emas lokal mengalami kenaikan, begitu pula dengan sebaliknya.

3. Situasi politik dunia

Ketegangan kondisi politik di dunia seperti memanasnya hubungan Rusia dengan Ukraina atau ketegangannya lainnya mengakibatkan terjadinya ketidakpastian harga perekonomian dan membuat harga emas mengalami kenaikan.

4. *Supply and demand* (penawaran dan permintaan)

Hukum *supply and demand* berlaku bagi emas dimana apabila permintaan lebih besar dibandingkan penawaran maka harga emas juga akan mengalami kenaikan, begitu pula dengan sebaliknya. Jumlah penawaran tersebut dipengaruhi oleh ketersediaannya pasokan emas di dunia, dalam hal ini beberapa contoh negara penghasil emas terbesar di dunia adalah China, Rusia, dan Australia.

5. Suku bunga

Harga emas juga bergantung pada kebijakan moneter yang diambil oleh bank sentral Amerika Serikat atau secara informal disebut The Fed. Kebijakan moneter tersebut adalah kebijakan kenaikan maupun penurunan suku bunga.

Pada saat The Fed melakukan penurunan suku bunga, harga emas mengalami kenaikan karena dolar mengalami penurunan serta dolar menjadi tidak menarik sebagai

pilihan investasi dan orang-orang cenderung memilih emas sebagai bentuk investasinya.

6. Kondisi ekonomi dunia

Harga emas dapat mengalami kenaikan dan penurunan dipengaruhi oleh kondisi ekonomi dunia, seperti halnya kenaikan harga minyak dunia yang terjadi. Hal tersebut dikarenakan dalam proses penggalian dan pembuatan emas dibutuhkan bahan bakar dalam melaksanakannya, dan bahan bakar tersebut dipengaruhi oleh harga minyak dunia.

2.5 Definisi Nilai Kurs Tengah BI

Menurut Zainal Arifin H. Masri dan Syamsul Hadi (2016), nilai kurs adalah harga sebuah mata uang dari suatu negara yang nilai tukarnya merupakan kunci dalam melakukan transaksi dengan dunia luar, sedangkan menurut Erric Wijaya (2020) nilai kurs adalah harga dari mata uang suatu negara terhadap mata uang negara lain yang dipergunakan dalam kegiatan perdagangan yang nilainya ditentukan dengan permintaan penawaran pada pasar valuta asing. Sehingga, nilai kurs BI dapat dikatakan sebagai harga dari mata uang Indonesia terhadap mata uang negara lain. Dalam nilai kurs BI terdapat istilah yang dikenal sebagai nilai kurs tengah BI. Definisi nilai kurs tengah BI sendiri berdasarkan Peraturan Bank Indonesia No 23 (2021) pasal 6 ayat 3 adalah "rata-rata antara kurs beli dan kurs jual sebagaimana tercantum pada laman Bank Indonesia".

2.6 Data Mining

Definisi *data mining* adalah "proses yang menemukan informasi atau pola yang penting dalam basis data berukuran besar dan merupakan kegiatan untuk menemukan informasi atau pengetahuan yang berguna secara otomatis dari data yang jumlahnya besar" (Nandang Iriadi dkk 2020, h.3). **Regresi Linier Sederhana**

Metode Regresi Linier Sederhana menurut Suharyadi & Purwanto S.K. (2016, h.183) adalah teknik yang dipergunakan untuk membangun persamaan yang menghubungkan antara variabel tidak bebas dengan variabel bebas dan sekaligus menentukan nilai ramalan, sedangkan menurut Mohammad Farhan (2013, h.19) Regresi Linier Sederhana adalah "analisis regresi linier yang hanya melibatkan dua variabel, yaitu variabel independen dan satu variabel dependen".

Secara umum persamaan Regresi Linier Sederhana dapat terdiri dari satu atau lebih variabel X (variabel bebas) namun hanya memiliki satu variabel Y (variabel terikat). Tujuan metode ini menurut Astria, dkk (2016) adalah memperkirakan nilai Y berdasarkan pada nilai X yang diberikan atau dimasukkan. Bentuk atau model persamaan Regresi Linier Sederhana dalam buku Suharyadi & Purwanto S.K. (2016, h.186) adalah sebagai berikut:

$$Y = a + b(X) \quad (1)$$

Nilai a (*intercept*) dan b (*slope*) pada rumus diatas dapat ditemukan atau didapatkan dengan persamaan berikut ini :

$$b = \frac{n(\sum xy) - (\sum x)(\sum y)}{n(\sum x^2) - (\sum x)^2} \quad (2)$$

$$a = \frac{(\sum y)}{n} - \frac{b(\sum x)}{n} \quad (3)$$

Keterangan :

Y : Variabel dependen atau variabel terikat yang merupakan nilai dugaan atau ramalan berdasarkan nilai X yang diketahui.

X : Variabel independent atau variable bebas yang mempengaruhi variabel Y.
 a : Intersep, yaitu nilai dugaan atau peramalan Y pada saat nilai X sama dengan nol.
 b : Slope yaitu perubahan rata-rata Y terhadap perubahan X.
 n : Jumlah sampel.

2.7 Single Moving Average

Single Moving Average adalah metode yang digunakan untuk melakukan peramalan atau prediksi di masa yang akan datang berdasarkan pada sejumlah data aktual pada periode sebelumnya. Rendra Gustriansyah, dkk (2018) mengemukakan bahwa metode Single Moving Average adalah metode peramalan yang menggunakan data-data periode terakhir atau sebelumnya yang kemudian digunakan untuk meramalkan periode berikutnya. Tujuan utama dari metode ini adalah mencari nilai rata-rata dari nilai beberapa periode sebelumnya secara berturut-turut dan nilai rata-rata tersebut dijadikan sebagai peramalan periode berikutnya (Hery Pandapotan Silitonga, dkk 2021), oleh karena itu untuk mendapatkan nilai dari rata-rata tersebut ditentukan dahulu jumlah periodenya (T). Model atau rumus yang digunakan dalam Single Moving Average adalah sebagai berikut (Hery Pandapotan Silitonga, dkk 2021):

$$MA_t = \frac{X_t + X_{t-1} + X_{t-2} + \dots + X_{t-n}}{n} \quad (4)$$

Keterangan :

MA_t : Moving Average periode berikutnya
 X_t : Nilai pada periode sebelumnya
 n : Jumlah periode

2.8 Absolute Percentage Error (MAPE)

Mean Absolute Percentage Error (MAPE) adalah metode yang digunakan untuk melakukan evaluasi hasil perhitungan dengan menggunakan nilai rata-rata perbedaan absolut antara nilai aktual dengan nilai prediksi yang menghasilkan berupa persentase kesalahan. Haryadi dan Bahtiar (2017, h.22) berpendapat bahwa "MAPE memberikan petunjuk seberapa besar kesalahan peramalan dibandingkan dengan nilai sebenarnya dari series tersebut", sedangkan menurut Ida Nabillah & Indra Ranggadara (2020), penggunaan Mean Absolute Percentage Error (MAPE) dapat melihat tingkat akurasi terhadap angka peramalan dan angka realisasi dari hasil peramalan yang dilakukan. Untuk menghitung nilai MAPE dapat menggunakan rumus sebagai berikut (Christofora Desi Kusmindari, dkk 2019).

$$MAPE = \frac{100}{n} \times \sum \frac{|A_t - F_t|}{A_t} \quad (5)$$

Keterangan :

n : Jumlah periode data
 A_t : Nilai aktual pada data ke-t
 F_t : Nilai peramalan pada data ke-t

3. METODOLOGI

3.1 Penelitian

"Variabel penelitian adalah segala sesuatu yang berbentuk apa saja yang ditetapkan oleh penelitian untuk dipelajari sehingga diperoleh informasi tentang hal tersebut, kemudian ditarik kesimpulannya" (I Made Indra & Ika Cahyaningrum 2019). Variabel penelitian yang digunakan dalam penelitian ini adalah harga beli emas digital dalam hal ini adalah emas digital pegadaian dan nilai kurs tengah BI dolar ke Rupiah pada periode Februari 2022 sampai dengan Juni 2022.

3.2 Jenis Data dan Sumber Data

Jenis data yang digunakan dalam penelitian ini adalah data primer dimana peneliti memperoleh data nilai kurs tengah dolar ke Rupiah perhari melalui situs harga-emas.org yang merupakan afiliasi dari Pluang yang dikelola serta dikembangkan oleh PT Bumi Santosa Cemerlang yang datanya ditarik secara langsung dari situs Bank Indonesia, dan data harga beli emas digital pegadaian perhari yang didapatkan melalui situs Bareksa.com yang diawasi oleh Otoritas Jasa Keuangan (OJK).

3.3 Tahapan Penelitian

Dalam penelitian ini, peneliti melakukan tahapan-tahapan secara berurut dan sistematis untuk mendapatkan informasi dan pengetahuan dari hasil analisis metode *Single Moving Average* dalam meramalkan kurs tengah BI dolar ke Rupiah, hasil analisis metode Regresi Linier Sederhana dalam meramalkan harga beli emas digital, dan hasil analisis kombinasi metode Regresi Linier Sederhana dan *Single Moving Average* pada harga beli emas digital dalam hal ini adalah emas digital pegadaian dengan faktor yang mempengaruhinya adalah kurs tengah BI dolar ke Rupiah. Secara umum, tahapan penelitian yang dilakukan dapat digambarkan sebagai berikut.

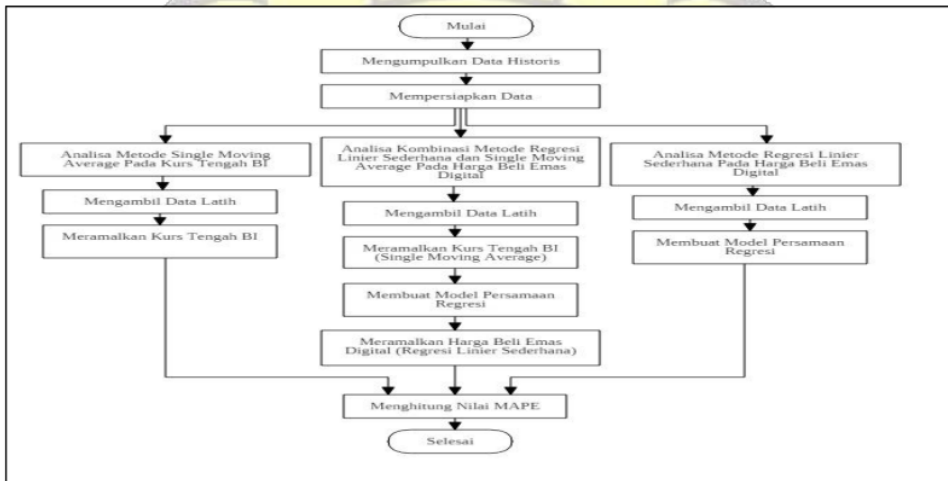

Gambar 1. Tahapan Penelitian

3.4 Use Case Diagram Admin dan User

Sebuah sistem tentunya terdapat pengguna yang mengelola data dan pengguna sistem tersebut, gambar 1 berikut merupakan *use case* admin dan user.

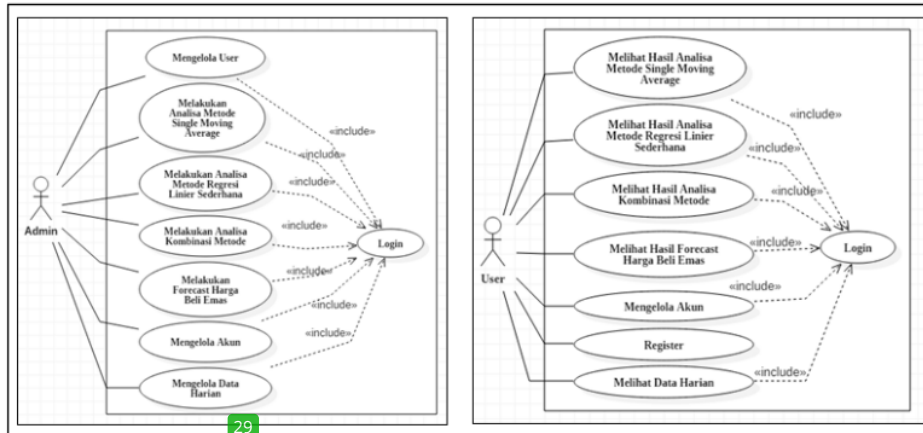

Gambar 2 Use Case Diagram Admin dan User

4. PEMBAHASAN

4.1 Analisis Penerapan Metode

4.1.1 Pemilihan Data

Tahapan pertama yang dilakukan peneliti adalah melakukan pemilihan data yang akan digunakan dalam penelitian. Data kurs tengah dolar ke Rupiah dan harga beli emas digital pegadaian yang akan digunakan sebagai data uji adalah sejak tanggal 24 Juni 2022 - 30 Juni 2022.

4.1.2 Analisis Metode Single Moving Average

Tahapan ini menghasilkan analisis dalam penerapan *Single Moving Average* dalam meramalkan kurs tengah BI dolar ke Rupiah. Berikut hasil penerapan metode *Single Moving Average* pada kurs tengah BI dolar ke Rupiah dengan menggunakan MAPE untuk melihat persentase kesalahan hasil ramalan.

Tabel 1. Pengujian MAPE Single Moving Average

Tanggal	Kurs Tengah BI (Rp.)	Hasil SMA (Rp)	Selisih (Rp.)	Persentase (%)
24/06/2022	14.835	14.793	42	0,28311
25/06/2022	14.835	14.800	35	0,23304
26/06/2022	14.835	14.809	26	0,17581
27/06/2022	14.846	14.819	27	0,18442
28/06/2022	14.802	14.817	15	0,10324
29/06/2022	14.837	14.815	22	0,15093
30/06/2022	14.848	14.816	32	0,21469
			MAPE	0,19218

Berdasarkan hasil perhitungan MAPE yang dilakukan didapatkan bahwa dalam peramalan kurs tengah BI dolar ke Rupiah dengan metode *Single Moving Average* sebesar 0,19218% dengan bobot sangat baik.

4.1.3 Analisis Metode Regresi Linier Sederhana

Tahapan ini menghasilkan analisis dalam penerapan Regresi Linier Sederhana dalam meramalkan harga beli emas digital pegadaian. Berikut hasil penerapan metode Regresi Linier Sederhana dalam meramalkan harga beli emas digital pegadaian dengan menggunakan MAPE untuk melihat persentase kesalahan hasil ramalan.

Tabel 2. Pengujian MAPE Regresi Linier Sederhana

Tanggal	Harga Emas (Rp)	Forecast Regresi (Rp)	Selisih (Rp)	Persentase (%)
24/06/2022	918.000	916.717	1.283	0,1397
25/06/2022	918.000	916.717	1.283	0,13978
26/06/2022	918.000	916.717	1.283	0,1397
27/06/2022	918.000	916.707	1.293	0,14082
28/06/2022	915.000	916.746	1.746	0,1907
29/06/2022	915.000	916.715	1.715	0,18744
30/06/2022	913.000	916.705	3.705	0,4058
			MAPE	0,19203

12

Berdasarkan hasil perhitungan MAPE yang dilakukan didapatkan bahwa dalam peramalan harga beli emas digital pegadaian dengan metode Regresi Linier Sederhana sebesar 0,19203% dengan bobot sangat baik.

4.1.4 Analisis Kombinasi Metode Regresi Linier Sederhana dan *Single Moving Average*

Tahapan ini menghasilkan analisis dalam penerapan kombinasi metode Regresi Linier Sederhana dan *Single Moving Average* dalam meramalkan harga emas digital pegadaian yang dipengaruhi oleh kurs tengah BI dolar ke Rupiah. Berikut hasil kombinasi metode Regresi Linier Sederhana dan *Single Moving Average* pada harga beli emas digital pegadaian dengan menggunakan MAPE.

Tabel 3. Pengujian MAPE Kombinasi Metode Regresi Linier Sederhana dan *Single Moving Average*

Tanggal	Harga Emas (Rp)	Forecast Regresi (Rp)	Selisih (Rp)	Persentase (%)
24/06/2022	918.000	916.753	1.247	0,1358
25/06/2022	918.000	916.747	1.253	0,13650
26/06/2022	918.000	916.740	1.260	0,13731
27/06/2022	918.000	916.731	1.269	0,13823
28/06/2022	915.000	916.732	1.732	0,18931
29/06/2022	915.000	916.735	1.735	0,18957
30/06/2022	913.000	916.733	3.733	0,40890
			MAPE	0,19080

12

Berdasarkan hasil perhitungan MAPE yang dilakukan didapatkan bahwa dalam peramalan harga beli emas digital pegadaian dengan kombinasi metode Regresi Linier Sederhana dan *Single Moving Average* sebesar 0,19080% dengan bobot sangat baik.

4.1.5 Hasil Implementasi Sistem

34 Berikut adalah beberapa hasil implementasi sistem yang dibuat ada halaman *Login dan register*

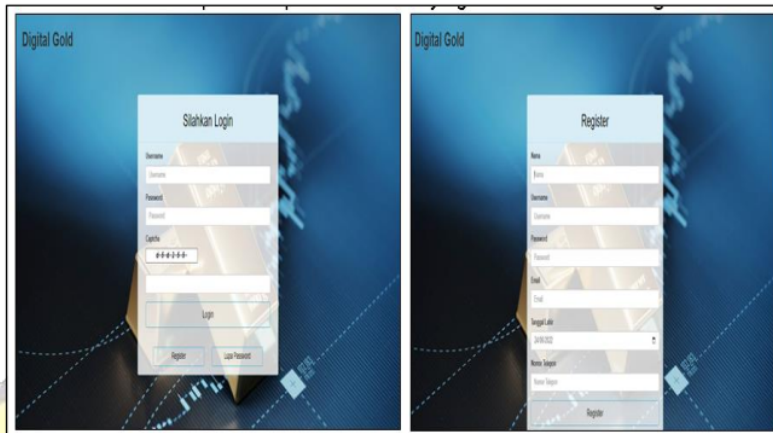

Gambar 3. Halaman *Login dan register*

Gambar 4 berikut merupakan Hasil *Forecast* Harga Beli Emas Digital Hasil Analisis Metode *Single Moving Average*.

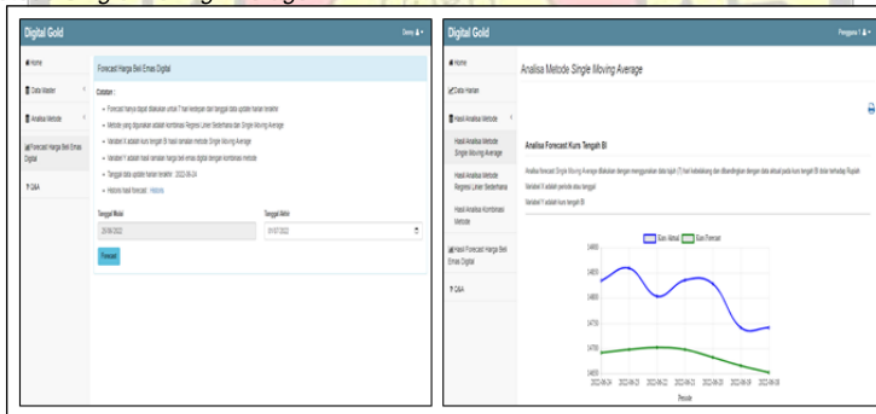

Gambar 4. Hasil *Forecast* Harga Beli Emas Digital dan Hasil Analisis Metode *Single Moving Average*

5. KESIMPULAN

Kesimpulan hasil analisis metode *Single Moving Averaga* dalam meramalkan kurs tengah BI dolar ke Rupiah, didapatkan rata-rata MAPE sebesar 0,19080% dengan status bobot “sangat baik” dan terjadi pengurangan sebesar 0,00180% dibandingkan hasil analisis metode Regresi Linier Sederhana. Namun, selisih yang dihasilkan masih tetap tergolong besar yaitu berupa ribuan Rupiah. Sebagai contoh, pada tanggal 24 Juni 2022 harga beli emas digital pegadaian berada di angka Rp.918000 dan hasil ramalan

harga beli emas digital pegadaian berada di Rp.916753, dengan selisih Rp.1247. Oleh karena itu, peneliti mengambil kesimpulan bahwa kombinasi metode Regresi Linier Sederhana dan *Single Moving Average* bernilai baik dari penilaian MAPE namun masih kurang baik dalam meramalkan harga beli emas digital pegadaian.

DAFTAR PUSTAKA

1. Ahmad, Fandi, 2020, ***Penentuan Metode Peramalan Pada Produksi Part New Granada Bowl St Di Pt.X***, Jisi: Jurnal Integrasi Sistem Industri, Vol. 7 No. 1.
2. Buulolo, Efori, 2020, ***Data Mining untuk Perguruan Tinggi***, Yogyakarta, Deepublish Publisher, E-ISBN : 978-623-02-0584-2. Diakses pada tanggal 14 Juni 2022, dari Google Book.
3. Gustriansyah, Rendra, dkk, 2018, ***Komparasi Metode Peramalan Jumlah Permintaan Kamar Hotel***, Jurnal Ilmiah Informatika Global, Vol. 9 No. 2, E-ISSN : 2477-3786.
4. Hijriani, Astria, dkk, 2016, ***Implementasi Metode Regresi Linier Sederhana Pada Penyajian Hasil Prediksi Pemakaian Air Bersih Pdam Way Rilau Kota Bandar Lampung Dengan Sistem Informasi Geografis***, Jurnal Informatika Mulawarman, Vol. 11 No. 2, ISSN : 1858-4853.
5. Hutabri, Ellbert dan Anggia Dasa Putri, 2019, ***Perancangan Media Pembelajaran Interaktif Berbasis Android pada Mata Pelajaran Ilmu Pengetahuan Sosial untuk Anak Sekolah Dasar***, Jurnal Sustainable: Jurnal Hasil Penelitian dan Industri Terapan, Vol. 08, No. 02, hal. 57- 64, E-ISSN : 2615-6334.
6. Indra P., I Made dan Ika Cahyaningrum, 2019, ***Cara Mudah Memahami Metodologi Penelitian***, Sleman:Deepublish Publisher, E-ISBN : 978-623-209-757-5, dari Google Book.
7. Iriadi, Nandang, dkk, 2020, ***Penerapan Data Mining dengan Rapid Miner***, Yogyakarta:Graha Ilmu, ISBN : 978-623-228-513-2.
8. Jollyta, Deny, dkk (2020), ***Konsep Data Mining dan Penerapan***, Yogyakarta, Deepublish Publisher, ISBN : 978-623-02-1609-1.
9. Kurniawan, Ihsan, 2019, ***Analisis Keuntungan Investasi Emas Dengan IHSG***, Jurnal Manajemen Bisnis Dan Kewirausahaan, Vol. 3 No.2.
10. Kusmindari, Christofora Desi, dkk, 2019, ***Production Planning And Inventory Control***, Sleman, Deepublish, E-ISBN : 978-623-02-0163-9. Diakses pada tanggal 09 Juli 2022, dari Google Book
11. Laisina, Luwis H., dkk, 2018, ***Sistem Informasi Data Jemaat Gpm Gidion Waiyari Ambon Dan Jemaat Gpm Halong Anugerah Ambon***, Jurnal Simetrik, vol.8, no.2.

Analisis Peramalan Harga Beli Emas Dengan Kombinasi Metode Regresi Linier Sederhana Dan Single Moving Average

ORIGINALITY REPORT

19%

SIMILARITY INDEX

18%

INTERNET SOURCES

7%

PUBLICATIONS

9%

STUDENT PAPERS

PRIMARY SOURCES

1 docplayer.info 2%

Internet Source

2 www.cekaja.com 1%

Internet Source

3 repository.usd.ac.id 1%

Internet Source

4 e-jurnal.pnl.ac.id 1%

Internet Source

5 www.tagar.id 1%

Internet Source

6 Submitted to Universitas Islam Indonesia 1%

Student Paper

7 Submitted to Universitas Islam Syekh-Yusuf
Tangerang 1%

Student Paper

8 www.coursehero.com 1%

Internet Source

journal.umg.ac.id

9	Internet Source	1 %
10	gerakanemasindonesia.blogspot.com Internet Source	1 %
11	www.scribd.com Internet Source	1 %
12	A M Pratiwi, S Musdalifah, D Lusiyanti. "Peramalan Harga Emas Menggunakan Metode Average Based And Fuzzy Logic Relationship", JURNAL ILMIAH MATEMATIKA DAN TERAPAN, 2021 Publication	1 %
13	etheses.uin-malang.ac.id Internet Source	<1 %
14	jurnal.stietotalwin.ac.id Internet Source	<1 %
15	www.slideshare.net Internet Source	<1 %
16	Submitted to Padjadjaran University Student Paper	<1 %
17	Submitted to UIN Sultan Syarif Kasim Riau Student Paper	<1 %
18	Submitted to Universitas Pendidikan Ganesha Student Paper	<1 %

Submitted to Universitas Brawijaya

19	Student Paper	<1 %
20	Submitted to Universitas Jember Student Paper	<1 %
21	etheses.iainponorogo.ac.id Internet Source	<1 %
22	digilib.uinsgd.ac.id Internet Source	<1 %
23	www.bareksa.com Internet Source	<1 %
24	Submitted to Universitas 17 Agustus 1945 Surabaya Student Paper	<1 %
25	core.ac.uk Internet Source	<1 %
26	id.123dok.com Internet Source	<1 %
27	www.hukumonline.com Internet Source	<1 %
28	e-jurnal.pelitanusantara.ac.id Internet Source	<1 %
29	eprints.ums.ac.id Internet Source	<1 %
30	repository.bakrie.ac.id Internet Source	<1 %

<1 %

31

repository.stei.ac.id

Internet Source

<1 %

32

id.scribd.com

Internet Source

<1 %

33

ideberita21.blogspot.com

Internet Source

<1 %

34

jurusan.tik.pnj.ac.id

Internet Source

<1 %

35

m.medcom.id

Internet Source

<1 %

36

nusantarakujaya21727943526.wordpress.com

Internet Source

<1 %

37

pt.scribd.com

Internet Source

<1 %

38

repository.uin-suska.ac.id

Internet Source

<1 %

39

www.scirp.org

Internet Source

<1 %

40

repository.radenintan.ac.id

Internet Source

<1 %

41

ojs.unimal.ac.id

Internet Source

<1 %

Exclude quotes On

Exclude matches < 5 words

Exclude bibliography On